YouTube www.youtube.com./KircheHarpstedt Instagram

GEMEINDEBRIEF der ev.-luth. Kirchengemeinde Harpstedt

45. Jahrgang - November 2023

Die Blätter fallen

siehe S. 3

Foto: Schafmeyer

Getragen von Gottes Wort

„Denn er wird seinen Engeln befehlen, dich zu beschützen, wohin du auch gehst."

Psalm 91,11

Die Bibel und ihre Engelsgeschichten.
Du bist ein Engel, dass du mir so schnell hilfst!
Diesen Ausspruch kennen wir alle, es ist die Form des reinen, hilfreichen Engels im Sinne des Volksmundes. Engel ist die Bezeichnung für eine Aufgabe, nämlich Bote zu sein (Psalm 91, Verse 11-12). Die Bibel ermutigt uns nicht, dass wir zu Engeln beten.
Der Schutzengelglaube ist Zuspruch der Fürsorge Gottes, bei Paulus beschrieben. Lobt ihn, dankt ihm und all seinen Engeln, so heißt es in Psalm 148, Vers 2. Die Engel bei den Heiligen sind Mittler für den Übergang in einen anderen Raum. Ich spreche zu meinem Engel, der sowohl eine geistige wie körperliche Form annehmen kann.
Uns bekannt sind Engel in der Kunst, besonders der Malerei und Bildhauerei, der Poesie, der Musik, den Abendgebeten und sogar aus der Werbung. Es gibt etliche Erinnerungsorte mit Friedensdenkmälern, die von einem großartigen Engel gekrönt werden, z.B. in Berlin der Friedensengel auf der Siegessäule. Auf den Friedhöfen begegnen uns die Boten Gottes in jeder Form und Größe, beeindruckend, beschützend, bewachend. Sie vermitteln die Botschaft der Hoffnung so, wie auch die Engel am Grab Jesu Christi es taten (Joh.20, Verse 12 u.13).
Bereits im alten Testament wirkt Gott (Jahwe) durch überraschendes Auftreten der Engelsboten (Genesis u. Exodus). Selbst als Boten der Naturwunder begegnen sie uns in Psalm 104. Aber es gibt eben nicht nur den guten, den tröstenden Engel, sondern auch den strafenden und zerstörenden Engel (die 7 Engel des Zorns in der Offenbarung 16,1 u. 12-14).
Der Rückgang von traditioneller Glaubenskraft ist spürbar und wird teilweise durch Engelsglauben ersetzt. Häufig hat man das Gefühl, die Menschen fühlen sich ihren Engeln näher als zu Gott hingezogen. Als Boten zwischen Himmel und Erde stehen sie uns schon seit der Taufe zur Seite (Psalm 91, Vers 11), ein beliebter Taufspruch.
Trotz pandemischer Lage und unglaublich viel Unglück, Leid, Not und Krieg auf der Welt, schließe ich mit den Worten von Luciano De Crescenzo: „Wir alle sind Engel mit nur einem Flügel. Um Fliegen zu können, müssen wir uns umarmen."
Ich bin sicher, Gott wird uns dabei zur Seite stehen. Petra Tiedemann

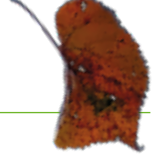

Die Blätter fallen – und wir alle fallen

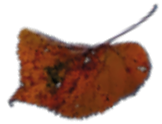

Die Blätter fallen, fallen wie von weit,
Als welkten in den Himmeln ferne Gärten;
Sie fallen mit verneinender Gebärde.

Und in den Nächten fällt die schwere Erde
Aus allen Sternen in die Einsamkeit.

Wir alle fallen. Diese Hand da fällt.
Und sieh dir andre an: es ist in allen.

Und doch ist Einer, welcher dieses Fallen
Unendlich sanft in seinen Händen hält.

Rainer Maria Rilke

Die Blätter fallen. Der November ist ein Abschiedsmonat. Die Nächte werden länger, die Einsamkeit wird größer.

Ein ganzes Bündel an Hoffnung besteht darin, dass der Totensonntag nicht einfach Totensonntag heißt, sondern auch Ewigkeitssonntag. Unser Blick wird auf die Ewigkeit gelenkt. Und damit auf die größte Hoffnung unserer Welt. Für uns Christen geht es nach dem Tod weiter, weil Gott es so will. Egal, wie viele Jahre ein Mensch hier auf Erden lebt, die Ewigkeit dauert länger.

Wir alle fallen. Am Volkstrauertag denken wir an Kriegsopfer vergangener und gegenwärtiger Kriege. Kriege sind immer ein Zeichen für eine missratene Politik.

Der Buß- und Bettag ist dazu da, um uns zur Umkehr zu mahnen. Wir brauchen das Vertrauen in einen Gott, der uns nicht aufgibt und der uns die Ewigkeit in unser Herz legt.

Das Blatt auf dem Titelbild fällt. Es war ein Lindenblatt unserer Kirchhofslinden. Aber im Hintergrund steht unsere Kirche, die uns einlädt.

Wir alle fallen. Diese Hand da fällt.
Und doch ist einer, welcher dieses Fallen
Unendlich sanft in seinen Händen hält.

Jörg Schafmeyer

Wochenspruch:		Bei dir ist die Vergebung, dass man dich fürchte. *Psalm 130, 4*
05.11.	10.00 Uhr	**Gottesdienst mit Abendmahl** (22. Sonntag nach Trinitatis) P. i.R. Jörg Schafmeyer
Wochenspruch:		Dem König aller Könige und Herrn aller Herren, der allein Unsterblichkeit hat, dem sei Ehre und ewige Macht. *1. Timotheus 6, 15. 16*
12.11.	17.00 Uhr	**Familienkirche mit Laternenumzug** (Drittletzter Sonntag im Kirchenjahr) P. Karsten Damm-Wagenitz
15.11.	09.15 Uhr 10.30 Uhr	**Andacht** im Hildegardstift Gr. Ippener, P.i.R Jörg Schafmeyer **Andacht** Haus Beckeln, P.i.R Jörg Schafmeyer
Wochenspruch:		Mit Freuden sagt Dank dem Vater, der euch tüchtig gemacht hat zu dem Erbteil der Heiligen im Licht *Kolosser 1, 12*
19.11.	10.00 Uhr	**Gottesdienst am Volkstrauertag** P.i.R Jörg Schafmeyer
22.11.	19.00 Uhr	Ökumenischer Gottesdienst am Buß und Bettag in der Christ-König-Kirche Harpstedt P. Gunnar Bösemann und P.i.R. Jörg Schafmeyer
24.11.	10.00 Uhr	**Andacht** in der Klosterseelter Altenpension P. Gunnar Bösemann
	18.00 Uhr	Friedensgebet
Wochenspruch:		Selig sind, die Frieden stiften; denn sie werden Gottes Kinder heißen. *Matthäus 5, 9*
26.11.	10.00 Uhr	**Gottesdienst** am Ewigkeitssonntag P. Gunnar Bösemann und P.i.R. Jörg Schafmeyer
	15.00 Uhr	**Andacht** in der Friedhofskapelle P. Gunnar Bösemann
29.11.	16.15 Uhr	**Andacht** im Seniorenzentrum Harpstedt P. Gunnar Bösemann

Buß- und Bettag

Ein Tag der Reflexion und Neuausrichtung

Am Mittwoch, den 22. November feiern wir um 19 Uhr wieder den Ökumenischen Gottesdienst zum Buß- und Bettag. In diesem Jahr treffen wir uns in der Katholischen Christ-König-Kirche in der Freistraße 25. Pastor Bösemann hält die Predigt. Wir knüpfen damit an die schöne ökumenische Zusammenarbeit unserer Gemeinden an und laden Sie herzlich ein, dabei zu sein.

Der Buß- und Bettag lädt zum Nachdenken ein. Es ist ein Tag, an dem wir Gott bitten, an seiner Zusage der Vergebung festzuhalten und uns Vergebung zuzusprechen: trotz der Brüche und Widersprüche in unserem Leben und in unserer Welt. Wir denken auch darüber nach, was es heißt, aus dieser Zusage heraus zu leben und im Alltag Christ zu sein.

Gunnar Bösemann

Ewigkeitssonntag

„Dann sah ich einen neuen Himmel und eine neue Erde. Denn der erste Himmel und die erste Erde sind vergangen."

Im Gottesdienst am Ewigkeitssonntag, den 26.11. um 10 Uhr erinnern wir uns an die lieben Menschen, von denen wir im vergangenen Jahr Abschied nehmen mussten.
Auch in diesem Jahr zünden wir für alle Verstorbenen an der Osterkerze Lichter an und stellen sie auf das Taufbecken und drücken damit aus, dass sie in der Liebe und in der Treue Gottes bleiben. Es ist ein sichtbares Zeichen dafür, dass Gottes Liebe und die Gemeinschaft mit ihm uns vom Anfang des Lebens bis zum Ende und über den Tod hinaus verbinden.
Am Nachmittag um 15 Uhr findet die Andacht zum Ewigkeitssonntag in der Friedhofskapelle statt.

Gunnar Bösemann

LINDEN-
APOTHEKE

Inh. Maik Fritzsch

Lange Straße 13
27243 Harpstedt
Tel.: (0 42 44) 95 144
Fax: (0 42 44) 95 146
info@apotheke-harpstedt.de

HOMÖOPATHIE
AROMATHERAPIE
KOMPRESSIONSSTRÜMPFE
BANDAGEN etc.

der kleine Weinladen
Weingenuss und Lebenslust

Weine, Feinkost, Geschenke und mehr!

Freistrasse 2a in Harpstedt
Tel.: 04244 919422

www.der-kleine-weinladen.de

Mo. bis Di. 09.00 - 13.00 Uhr und 15.00 - 18.00 Uhr
Mittwochs geschlossen
Do. bis Fr. 09.00 - 13.00 Uhr und 15.00 - 18.00 Uhr
Sa. 09.00 - 13.00 Uhr
und nach Vereinbarung

Hospizverein
Samtgemeinde
Harpstedt e. V.

- Ehrenamtliche Begleitung Schwerstkranker und Sterbender
- Trauergespräche, Trauercafé
- Vorträge, Kooperation mit „Letzte Hilfe Kursen"
- Vermittlung von Befähigungskursen

Jeder braucht jemanden. Irgendwann.

Burgstraße 15, 27243 Harpstedt
Öffnungszeiten: Do 15:00-17:00
Telefon: 0162-4840367

Wir wollen Laterne laufen!

Familienkirche am 12.11.2023, 17.00 Uhr

Am Sonntag den 12. November 2023 findet die nächste ökumenische Familienkirche um 17.00 Uhr statt. Hierzu laden wir Groß und Klein und alle Familien ein. Auch Oma und Opa, Tante und Onkel sind herzlich willkommen. Mit dabei sind wie immer der Drache Rosalie und die Schnecke Friedrich. Die (nicht nur für Kinder) leicht verständliche Predigt hält Pastor Karsten Damm-Wagenitz. Wir beten und singen Lieder zusammen mit der Band. Im Rahmen des Gottesdienstes machen wir einen kurzen Spaziergang und singen Laternenlieder. Rosalie und Friedrich freuen sich, wenn ihr eure Laternen mitbringt und uns viele bunte Lichter unterwegs begleiten. Zum Aufwärmen wird es warme Getränke und Kekse geben.
Sei dabei! Wir freuen uns auf diesen besonderen Gottesdienst! *Tina Cohrsen*

Foto: Tina Cohrsen

Gottesdienst zum Volkstrauertag

Am 19. November, dem Volkstrauertag, gedenken wir besonders der zahlreichen Opfer der letzten beiden Weltkriege. Feuerwehr, Volksbund Deutsche Kriegsgräberfürsorge, verschiedene Vereine und Vertreter unserer Gemeinde sind dabei. Einer unserer Bürgermeister wird gegen Ende zu uns sprechen.
Es ist nicht nur die Erinnerung an die beiden Weltkriege, die uns in diesem Jahr ins Nachdenken und zum Beten bringen, sondern auch der aktuelle Krieg im Osten Europas, der täglich Todesopfer fordert. Lasst uns gemeinsam für den Frieden beten und die Hoffnung aussprechen, dass dieser Krieg bald beendet wird!
Im Anschluss an den Gottesdienst wird in der Turmhalle unserer Kirche ein Kranz niedergelegt.

Jörg Schafmeyer

Vorankündigung für die Sommerfreizeit 2024

Unsere Sommerferien-Freizeit geht im nächsten Jahr in die Jugendherberge Alfsee in Rieste vom Dienstag, 9. Juli bis Montag, 15. Juli 2024.

Da das Highlight der Freizeit in diesem Jahr das Wasserski- und Wakeboardfahren war und schon einige Teilnehmer signalisiert haben, dass sie das gerne wiederholen wollen, haben wir eine Freizeit für 11 bis 15 Jährige an den Alfsee geplant, wo es eine solche Anlage gibt.

Weitere Aktivitäten werden voraussichtlich Spiel und Spaß im und am Alfsee, ein Besuch im Irrgarten, Bogenschießen sowie eine Fahrt nach Osnabrück sein.
Kosten für Busfahrt, Unterkunft, Vollverpflegung und Programm liegen zwischen 330 Euro und 350 Euro.

Anmeldeformulare gibt es im Kirchenbüro oder bei Susanne Hadeler unter Email: shadeler1@freenet.de, womit man sich ab dem 6. November 2023 anmelden kann.

Wir freuen uns auf eure Anmeldungen.

Das Freizeit-Team :-)

Die Malteser in Harpstedt

Jetzt den Lebensretter gratis testen!

Im Ernstfall ist die Zeitspanne bis zum Eintreffen der Notfallhilfe entscheidend. Mit dem Malteser Hausnotrufdienst sind Sie immer nur einen Knopfdruck von einer lebensrettenden Notfallversorgung entfernt. Schneller geht's nicht. Einfacher auch nicht, wie Sie herausfinden können.

Verwenden Sie diese Anzeige als

1-Monat-Test-Gutschein

für sich oder für jemand anderen und ermöglichen Sie damit den kostenlosen Test des Malteser Hausnotrufdienst. Und bei Vertragsneuabschluss erhalten Sie zusätzlich einen

+ 25 € Einkaufs-Gutschein

für: inkoop

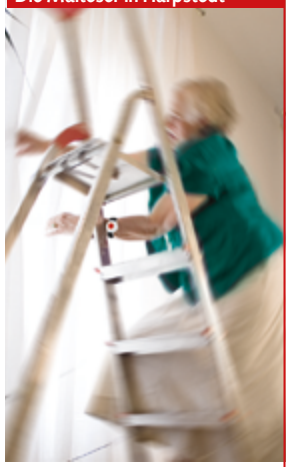

Gleich kostenlos anrufen oder Coupon mit Ihrer Rückruf-Tel.-Nr. zusenden.

Tel.: 0800 37 30 800

Malteser, Freistraße 22, 27243 Harpstedt (Ortstarif: 04244-93580)

Malteser
...weil Nähe zählt.

Deutsches Rotes Kreuz
Gemeindeschwesternstation
HARPSTEDT

Deutsches Rotes Kreuz
Seniorenzentrum
Harpstedt
www.sz-harpstedt.de

- Beratung
- Hausnotruf
- Vermittlung von Essen auf Rädern
- Ambulante Alten- und Krankenpflege

Betreut. Umsorgt. Gepflegt.

- Kurzzeitpflege
- Verhinderungspflege
- Vollstationäre Pflege
- Palliativpflege

Gemeindeschwesternstation – Seniorenzentrum Harpstedt
Am Seniorenzentrum 6 • 27243 Harpstedt
Tel. (04244) 940-0

Sicherheit, Zuwendung, Geborgenheit und Pflege – all das bieten wir Ihnen als Wegbegleiter in einen wertvollen Lebensabschnitt: dem Altwerden und Altsein.

Von Anfang an gut beraten.

Die siebte Todsünde: Wollust

Die sieben Todsünden der Reihe nach erläutert

Bild: noname13 - pixabay

"Wollust ward dem Wurm gegeben und der Cherub steht vor Gott", so heißt es in Schillers "Ode an die Freude". Selbst der Wurm empfindet Wollust und sie ist ihm eine ebensolche Freude wie dem Engel (Cherub), wenn er vor Gott steht und den Herrn unaufhörlich loben darf.
Das zeigt schon: Nicht die Wollust als solche ist verwerflich und sündhaft, sondern das, was aus ihr werden kann.
Man kann Menschen wie Sachen behandeln, sie zum Objekt machen, ihnen ihre Würde nehmen. Man kann sich über das "Nein!" eines anderen Menschen hinwegsetzen und ihn nur zur Erfüllung der eigenen Wünsche benutzen. Man kann aus reiner eigener Lust einem anderen Menschen Schmerzen zufügen. Missbrauch, Vergewaltigung und sexuelle Brutalität machen Personen zu täglichen Opfern. Das Thema ist so aktuell wie nie.

Auch bei der 7. Todsünde Wollust (latein: Luxuria), ist immer die Frage, wo das hinführen und enden kann. Wollust und Sexualität haben zu allererst eine lebenserhaltende Funktion. Wenn daraus eine zerstörerische Kraft wird, die andere Menschen vernichtet, erst dann ist das nicht mehr aus dem Himmel, sondern aus der Hölle.

Biblische Weisheit

Aber lassen wir uns deshalb nicht nehmen, was im Hohen Lied Salomos so heißt: "Denn Liebe ist stark wie der Tod und Leidenschaft unwiderstehlich wie das Totenreich." (Hohelied 8,6). Wenn wir damit unserem Nächsten, unserem Partner, unserem Freund, unserer Freundin gegenüber verantwortungsvoll umgehen, ist auch Lust eine Himmelsmacht.

Jörg Schafmeyer

Kirchenvorstandssitzung

Erster Donnerstag im Monat, 19 Uhr, Altes Pfarrhaus, nächstes Mal am 02.11. Vorsitzender: P. G. Bösemann, stellv. Vorsitzender: Klaus Corleis

Gesprächskreise

„Was glaubst denn du?“: Gesprächskreis am letzten Mittwoch im Monat, am 29.11., 19.30-21 Uhr, Erstes Pfarrhaus (P. Gunnar Bösemann)
„Kritische Christen“: Gesprächskreis zu kritischen christlichen Themen, erster Mittwoch im Monat, 20-21.30 Uhr, Erstes Pfarrhaus, nächstes Mal am 01.11. (P. Karsten Damm-Wagenitz)
Ökumenischer Bibelkreis: Ein Donnerstag jeden zweiten Monat, 19.30 Uhr, Erstes Pfarrhaus, Treffen nach Absprache (P. Gunnar Bösemann)

Angebote für Frauen

Frauenkreis: Einmal im Monat, 14.30-16.30 Uhr, das nächste Mal am 13.11.bei Wülfers in Gr. Ippener (P. Schafmeyer)
Frauengesprächskreis: Erster Dienstag im Monat, 9.30-11.30 Uhr, DGH Kirchseelte, Treffen nach Absprache (Jutta Döpcke)

Weitere Gruppen

Redaktionskreis Gemeindebrief: Zweiter Donnerstag im Monat, 9.30 Uhr, I. Pfarrhaus, das nächste Mal am 09.11.
Baustellen-Gottesdienst (Team): halbjährlich, Erstes Pfarrhaus, nach Absprache
Flüchtlingshilfe: Verschiedene Treffen und Aktivitäten monatlich (Ansprechpartner: P. Gunnar Bösemann)
Flüchtlingscafé: Teil der Flüchtlingshilfe. Ein Montag jeden zweiten Monat, 16 Uhr, Erstes Pfarrhaus, das nächste Mal nach Absprache (Ansprechpartner: P. Gunnar Bösemann / R. Ranke)
Vorbereitung Familienkirche: Treffen nach Absprache (Ansprechpartner: P. Gunnar Bösemann)
Gebetsdienst: Mittwochs, 18-19.30 Uhr, Kirche (Ulrike Schafmeyer)

Praktische Gruppen

Baugruppe: Ein Montag im Monat, 8.30-12 Uhr, I. Pfarrhaus (Franz Zawodny)
Christusgarten-AG: Ein Montag im Monat nach Absprache, 8.30-12 Uhr, I. Pfarrhaus (Klaus Weisser)
Friedgarten-AG: Ein Samstag im Monat, 10 Uhr, Treffen vor der Friedhofskapelle, Winterpause.
(Ansprechpartner: Reinhold Jürgen)

Kinder und Jugend

Malibu-Kurse (0-1 Jahr): Mittwoch am Vormittag, I. Pfarrhaus, Treffen nach Absprache (Katja Hißnauer)
Ökumenischer Spielkreis (Zwergengruppe, 2-3 Jahre): Donnerstags und Freitags, Christ-König-Kirche (Ansprechpartnerin: Lydia Uhlhorn)
KiKi Harpstedt (ab 3 Jahren): Ein Samstag im Monat, 10.00-12.00 Uhr, Christuskirche/I. Pfarrhaus, das nächste Mal am 16.12. (Kathrin Lindenbauer/ Ulrike Schafmeyer und Team)
Teamer-Treff: Dienstags, ab 17.30 Uhr, Kirche

Wo bei Redaktionsschluss unklar war, wann das Angebot das nächste Mal stattfindet, steht statt Daten „nach Absprache“.

Kooperationsgruppen

Trauercafé: diesmal am 2. Sonntag im Monat, am 12.11., 15.30-17.30 Uhr, Burgstr. 15, (Elke Kopmann-Cordes)
Hospizverein Harpstedt: Burgstr. 15, donnerstags, 15-17 Uhr (W. Strodthoff: info@hospizverein-harpstedt.de)
Töne Soanders (Singen für Menschen mit und ohne Handicap): 1. und 3. Montag im Monat, Musikraum Grundschule Harpstedt, 18.30 - 19.45 Uhr, das nächste Mal am 06.11. und 20.11. (Ilka Major)
Kommen, Kochen, Kennenlernen (für Menschen mit und ohne Handicap), mittwochs 14-tägig in der Delmeschule, am 08.11. und 22.11., ab 17.15Uhr, Anmeldung bis 6.11./ 20.11. bei Reiner Lüllmann

Musik

Posaunenchor: Montags, 19.30-21 Uhr, Delmeschule (Klaus Corleis)
Chor Agama: 2. und 4. Mittwoch im Monat, 18.45 - 19.45 Uhr, DGH Kirchseelte (Komi Amefiohoun)
Gospelchor: Dienstags, 18.45-20.00 Uhr, I. Pfarrhaus (Daniela Predescu)
Kirchenchor: Dienstags, 20.15-21.30 Uhr, I. Pfarrhaus (Daniela Predescu)
Kirchturmspatzen (5-11 Jahre): Dienstags, 16.00-17.00 Uhr, I. Pfarrhaus (Daniela Predescu)
Harmony's (12-14 Jahre): z.Z. nach Absprache (Daniela Predescu)
Jugendchor „Feelings“: z.Z. nach Absprache (Daniela Predescu)
Trommelgruppe: 2. und 4. Mittwoch im Monat, 17.30-18.30 Uhr, Delmeschule, (Komi Amefiohoun)
Baustellen-Band: Immer am Freitag vor einem Baustellen-Gottesdienst, 19-20.30 Uhr, Christuskirche (Klaas Akkermann)
Jugendband: Probe nach Absprache vor einem Jugendgottesdienst, Christuskirche (Hauke Winter)
Familienband: Probe am Freitag vor einer Familienkirche oder nach Absprache

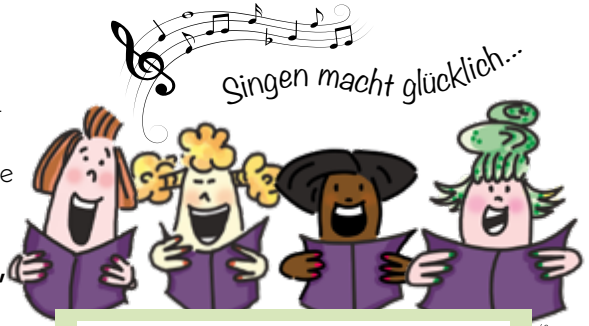

Illustration: C. Dänekas

Ansprechpartner

(Vorwahl für Harpstedt: 04244)

Kirchenbüro	452
Klaas Akkermann	0176/80100799
Komi Amefiohoun	0441/2055838
Elke Kopmann-Cordes	7813
Klaus Corleis	1777
Jutta Döpcke	8507
Dietmar Kaiser	2332
Reiner Lüllmann	0174/6360618
Ilka Major	9185985
Daniela Predescu	04241/8047994
Ulrike Schafmeyer	0151/10379163
Wibke Strodthoff	0161/24840367
Lydia Uhlhorn	919060
Hauke Winter	0178/6854829
Franz Zawodny	966168

Weitere Informationen

Weitere Kontaktinformationen finden Sie auf der vorletzten Seite.
Eine Vorstellung aller Gruppen finden Sie auf:
www.kirche-harpstedt.de

Der Dachdecker
Jens Bandorski
Tel. 0 42 44 / 12 21 www.bandorski.de

Beratung · Aufmaß · Lieferung · Montage
I.D. Fenster- und Türenvertriebs GmbH

Ausstellung
27243 Harpstedt · Am Kleinen Wege 1
Telefon: 04244-2539
Telefax: 04244-2541
www.id-fenster.de · post@id-fenster.de

Öffnungszeiten
Wir haben für Sie geöffnet:
Mo.-Fr. 9.00 - 17.00 Uhr

Liebevolle Pflege in familiärer Atmosphäre
Stationäre Versorgung
Verhinderungspflege
Kurzzeitpflege
Haus Beckeln
SENIORENPFLEGEHEIM
Hauptstr. 10 - 27243 Beckeln
Tel. 04244/7233 - info@haus-beckeln.de

Im Trauerfall sind wir für Sie da.
Beerdigungsinstitut Hillmann
Nordstraße 12
27243 Harpstedt
04244/1059

Anmeldung Konfizeit 2024-2025

Wir laden herzlich zur Konfizeit ein, die im Sommer 2024 beginnt und mit der Konfirmation im Juni 2025 endet. Das betrifft in der Regel diejenigen Jugendlichen, die jetzt in der 7. Klasse sind bzw. die am Ende der Konfizeit 14 Jahre alt sind.
In der Konfizeit steht ihr, die Jugendlichen, im Mittelpunkt. Gemeinschaft erleben, reden, spielen, singen, gemeinsam Spaß haben, auf das Konficamp fahren, spannende Projekte wählen und vieles mehr erwartet Euch.
An der Konfizeit kann auch teilnehmen, wer nicht getauft ist.
Am Donnerstag, 16.11.23 um 19.00 Uhr laden wir Jugendliche und Eltern zu einem Info- und Anmeldeabend in die Harpstedter Kirche ein.

Die Anmeldeunterlegen können heruntergeladen werden unter:
www.kirche-harpstedt.de/Angebote/Konfirmanden

Karsten Damm-Wagenitz

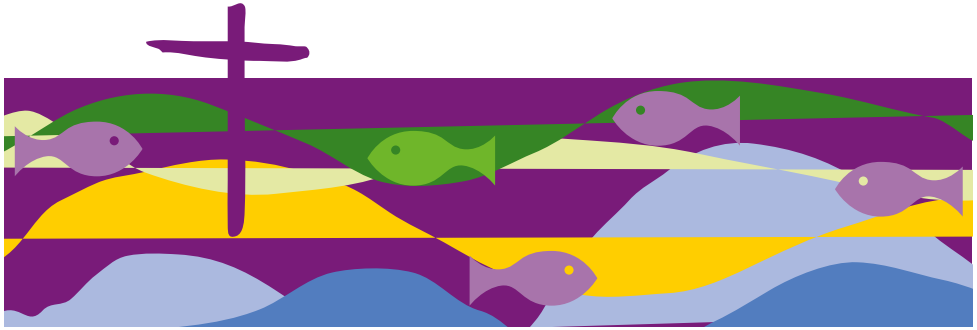

Planen Niehaus
PLANEN GROSS-IPPENER NIEHAUS
Alles was vor Sonne, Wind und Regen schützt!
Markisen - Sonnensegel
Baldachinbeschattungen
Insektenschutz - Plissees
Terrassendacheinkleidungen
Planen - Hauben - Vorzelte
Persenninge
04224-1295
Am Gewerbegebiet 17, 27243 Groß Ippener
www.planenniehaus.de planen-niehaus@t-online.de

Singen macht Freude

... mit und ohne Handicap

„An der Nordseeküste" und „Rote Lippen soll man küssen" schallt es munter im Musikraum über der Harpstedter Bibliothek – und alles können sie auswendig, die 20 SängerInnen des Chores „Töne So-Anders". 2017 wurde der Chor für Menschen mit und ohne Handicap gegründet und war seitdem schon oft in der Christuskirche zu Gast. Sogar den Inklusionspreis des Landkreises Oldenburg erhielt die Gruppe 2022 für ihre Arbeit.
Alle zwei Wochen wird gemeinsam mit Ilka Major gesungen – Volkslieder, Schlager, Seemannslieder sind die Favoriten. „Singen macht Mut und gibt Selbstvertrauen", sagt Annette Grummt, die sich um Organisatorisches kümmert. Die Mitglieder kommen u.a. aus Harpstedt, Wildeshausen und vom Albertushof zur Probe.
Dort konnte man den Chor beim Fest zum 111 jährigen Jubiläum hören, und auch bei der Kulturnacht der Samtgemeinde im September.
Jetzt wird schon für das Adventskonzert der Harpstedter Chöre am 17.12. geprobt. Wer mitmachen und dabei sein möchte, ist jederzeit herzlich willkommen.
(Termine s. Seite 12-13)!

Andrea Müller-Wiesner

Evangelisch-lutherische
KIRCHENGEMEINDE Harpstedt
- Der Kirchenvorstand -

Ev. luth. Kirchengemeinde • I. Kirchstraße 2 • 27243 Harpstedt

Kirchenbüro:
I. Kirchstraße 2
27243 Harpstedt
Tel.: 04244/452
Mo, Di, Do, Fr:
9-11 Uhr
Do: 17-18 Uhr
www.kirche-harpstedt.de

Harpstedt, im Herbst 2023

Heute wenden wir uns an Sie mit unserem Ortskirchgeldbrief 2023.
Zunächst danken wir für die Spenden von 2022 in Höhe von insgesamt 12.394,- €!

Dieser Betrag trägt dazu bei, eine moderne Küche im Cafébereich des neuen Gemeindezentrums zu installieren.

Ev.-luth. Kirchgemeinde Harpstedt - Umbau Gemeindehaus - Anbau

Inzwischen sind wir in der Umsetzung des Projekts wesentliche Schritte weiter: Es finden gerade letzte Klärungen mit dem Landkreis Oldenburg zur Genehmigung des Bauantrages statt. Das Architekturbüro „3K" bereitet in enger Abstimmung mit Kirchenvorstand, Kirchenamt Sulingen und dem Amt für Bau- und Kunstpflege Verden die Ausschreibungen für die verschiedenen Gewerke vor.

Wir erwarten, dass der Baubeginn im Januar oder Februar 2024 sein wird. Zielvorgabe ist, dass die Fertigstellung bis Ende Dezember des Jahres erfolgt.

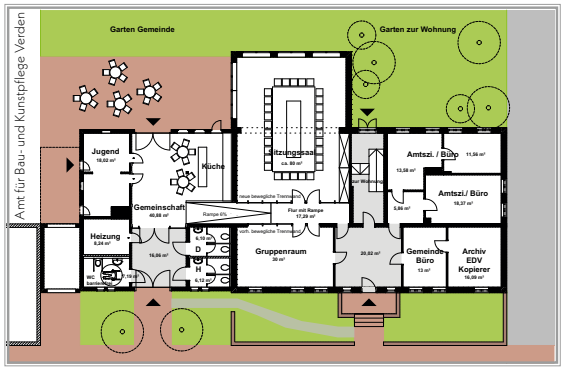

Das ambitionierte Projekt steht aufgrund der verbindlichen Unterstützung und Sicherung der Finanzierung durch den Kirchenkreis Syke-Hoya und durch die eingeworbenen Drittmittel weiterhin auf festem Grund.

Trotzdem muss die Kirchengemeinde bei einem Gesamtvolumen von 1.175.000 € einen Eigenanteil von 185.000 € einbringen. Im Wesentlichen beanspruchen wir damit die Rücklagen der Kirchengemeinde in einem vertretbaren Rahmen.

YouTube Kirche Harpstedt · Instagram kircheharpstedt

Der Kirchenvorstand hat beschlossen, das Ortskirchgeld 2023 erneut dem Projekt „Sanierung des Ersten Pfarrhauses" zuzuführen.

Der Kirchenvorstand bereitet sich symbolisch auf Baubeginn und ersten Spatenstich vor

Mit Ihrer Spende tragen Sie dazu bei, dass die Anschaffung und Einbau von Mobiliar und technischer Ausrüstung finanziert werden können. Beispielsweise werden wir neue Stühle und Tische anschaffen. Gleichzeitig benötigen wir eine IT-Infrastruktur, die alltagstauglich und modern ist, um den Ansprüchen zukunftsweisender Gemeindearbeit zu entsprechen. Nicht zuletzt ist es auch wichtig, das Gemeindebüro so auszustatten, dass wir Gemeindegliedern effektiv helfen können.

Wir freuen uns auf Ihre Unterstützung und stehen Ihnen gern für Nachfragen zur Verfügung.

Mit herzlichem Dank im Voraus und freundlichem Gruß - Ihr Kirchenvorstand

G. Bösemann
Pastor Gunnar Bösemann

Klaus Corleis
Klaus Corleis

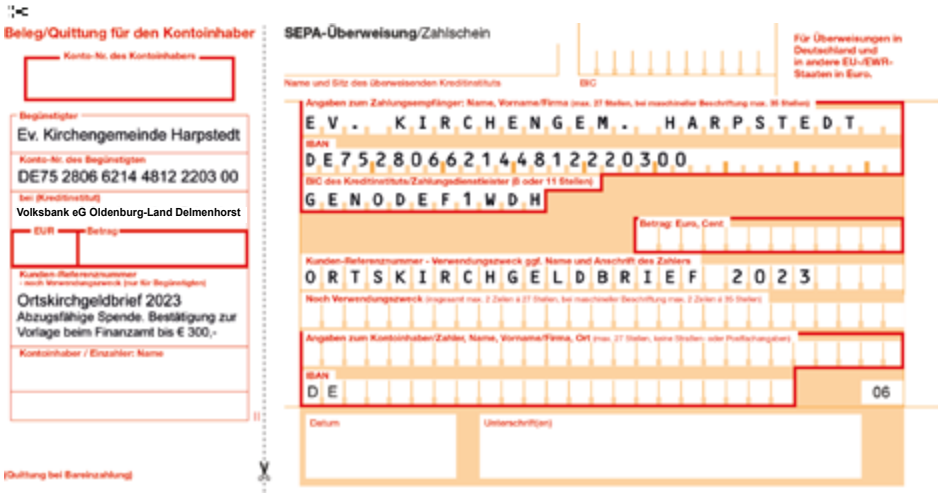
Beleg/Quittung für den Kontoinhaber
Konto-Nr. des Kontoinhabers
Begünstigter
Ev. Kirchengemeinde Harpstedt
Konto-Nr. des Begünstigten
DE75 2806 6214 4812 2203 00
bei (Kreditinstitut)
Volksbank eG Oldenburg-Land Delmenhorst
EUR Betrag
Kunden-Referenznummer
Ortskirchgeldbrief 2023
Abzugsfähige Spende. Bestätigung zur Vorlage beim Finanzamt bis € 300,-
Kontoinhaber / Einzahler: Name
(Quittung bei Bareinzahlung)

SEPA-Überweisung/Zahlschein
Name und Sitz des überweisenden Kreditinstituts
BIC
Für Überweisungen in Deutschland und in andere EU-/EWR-Staaten in Euro.
Angaben zum Zahlungsempfänger: Name, Vorname/Firma
EV. KIRCHENGEM. HARPSTEDT
IBAN
DE75 2806 6214 4812 2203 00
BIC des Kreditinstituts/Zahlungsdienstleisters (8 oder 11 Stellen)
GENODEF1WDH
Betrag: Euro, Cent
Kunden-Referenznummer - Verwendungszweck ggf. Name und Anschrift des Zahlers
ORTSKIRCHGELDBRIEF 2023
Noch Verwendungszweck
Angaben zum Kontoinhaber/Zahler, Name, Vorname/Firma, Ort
IBAN
DE 06
Datum
Unterschrift(en)

„Im Gespräch"

Pastor Bösemann und Frau Susanne Lübker vom Kirchenamt Sulingen

Liebe Frau Lübker, als „zuständige Regionalleiterin" im Kirchenamt Sulingen begleiten Sie schon seit vielen Jahren unsere Kirchengemeinde. Seit wann eigentlich und wie erleben Sie die Gemeinde?

Ich habe im Mai 2003 meine Tätigkeit im Kirchenkreisamt Syke aufgenommen. Neben der Betreuung von Kindertagesstätten habe ich damals auch zum ersten Mal die Begleitung von Kirchengemeinden übernehmen dürfen. Die Kirchengemeinde Harpstedt war von Anfang an dabei.
Lebendig, ideenreich, aufgeschlossen und neugierig, aber auch geerdet mit einem guten Blick für die Bedürfnisse vor Ort, so nehme ich die Gemeinde aus der Ferne wahr. Die diakonische Arbeit ist der Kirchengemeinde ebenso wichtig wie die Einbindung der Kinder, Jugendlichen, der Senioren und Ehrenamtlichen. Die Konzerte sind über die Gemeindegrenze hinaus bekannt. Die vielen Angebote bieten für jeden etwas und auch Ehrenamtliche haben verschiedene Möglichkeiten, sich einzubringen. Einen Boule- und Kinderspielplatz verbunden mit einem Christusgarten gibt es nicht auf jedem Kirchhof, aber in Harpstedt. Das sagt eigentlich schon alles.

Welche Erfahrungen haben Sie mit dem Harpstedter Kirchenvorstand gemacht?

Die Aufgaben eines Kirchenvorstandes sind sehr vielfältig. Die Mitglieder des Kirchenvorstandes Harpstedt bringen sich mit ihren Stärken ein und jeder hat sein ganz persönliches Aufgabenfeld gefunden. Das gute Zusammenspiel und das Arbeiten an gemeinsamen Zielen zeichnet den Kirchenvorstand aus. Natürlich läuft nicht immer alles rund. Aber der Kirchenvorstand ist flexibel und bemüht, lösungsorientiert zu arbeiten und alle Belange im Blick zu behalten. Das schätze ich sehr an der Zusammenarbeit mit Harpstedt.

Sie begleiten das Projekt „Umbau und Sanierung des Ersten Pfarrhauses", das bald in die Umsetzungsphase kommt. Möchten Sie uns dazu etwas mit auf den Weg geben?

Die Umbauphase wird für die Gruppen, die ausweichen müssen, nicht immer ganz einfach sein und die Arbeit für die Haupt- und Ehrenamtlichen wird in dieser Zeit auch nicht weniger werden. Deshalb wünsche ich allen Beteiligten Durchhaltevermögen, Geduld und Verständnis. Aber wenn alles gut läuft, dann könnte schon Weihnachten 2024 das nächste Etappenziel erreicht sein. Viel Erfolg dabei!

Herzlichen Dank für das Gespräch!

KV-Wahlen im Frühjahr 2024

Wir freuen uns, dass sich eine gute Anzahl an Kandidierenden zur Wahl stellt.
Bis zum 30. Oktober erfolgt die Prüfung der Wahlvorschläge und der Beschluss des Wahlaufsatzes. Der KV hat sich bereits festgelegt, dass 8 Kirchenvorsteher*innen durch Wahl ermittelt werden sollen. Die Zahl der zu berufenden KV-Mitglieder wird erst nach der Wahl festgelegt.
Der Kirchenvorstand hat festgelegt, dass die Wahl erstmalig ausschließlich durch allgemeine Briefwahl und Onlinewahl erfolgen wird. Die Wahlunterlagen werden bis zum 10. Februar 2024 direkt an alle Wahlberechtigen an die Hausadresse versandt.
Alle weiteren Infos zur KV-Wahl finden Sie unter:
https://www.kirche-harpstedt.de/Angebote/Wahl

Gunnar Bösemann und Klaus Corleis
für den Kirchenvorstand

Von Uwe Barghaan, CC BY-SA 3.0, https://commons.wikimedia.org/w/index.php?curid=78465041

„Der Magier der Panflöte“

„Europas erfolgreichster Panflötist“ Edward Simoni zu Gast in Harpstedt

"Der Magier der Panflöte" verzaubert seit drei Jahrzehnten seine Fans mit seinem einfühlsamen und ausdrucksvollen Panflötenspiel. Im Jahr 2023 geht Edward Simoni auf große „30 Jahre Jubiläumstournee“ und präsentiert dazu sein Programm „Weltreise der Melodien“.

Am Sonntag, dem 03.12.2023 ab 17:00 Uhr ist er zu Gast in der Christuskirche in Harpstedt.

Edward Simoni ist seit 1990 der erfolgreichste Panflötist Europas. Kein anderer Panflötist veröffentlichte in den letzten 30 Jahren so viele Studioalben und war damit so erfolgreich wie er.

Bisher erhielt Edward Simoni ganze 8 Goldene- und 3 Platin-Schallplatten, 7 seiner Alben platzierten sich insgesamt 81 Wochen in den Charts. Allein das Album "Pan-Träume" befand sich drei Wochen in den Top-Ten - direkt hinter Phil Collins und vor den Bee Gees, sowie AC/DC.

Damit schreibt er unter allen bekannten Panflötisten der Vergangenheit und Gegenwart eine einmalige Chart- Geschichte. Seine Auftritte und Tourneen führen ihn quer durch die ganze Welt.

Mit der Eigenkomposition "Pan Träume" gewann er im Jahr 1991 (in Berlin), die legendäre ZDF - Hitparade, welche von Uwe Hübner moderiert wurde, mit 42 % der Stimmen. Dieser Erfolg ist für einen Instrumentalisten in dieser Hitparade einmalig. Aber auch in der von Carolin Reiber präsentierten volkstümlichen Hitparade des ZDF aus München erreichte Edward Simoni mit dem Titel "Wenn der Tag erwacht" im April desselben Jahres zweimal den ersten Platz in Folge. Weitere Auftritte in der ZDF-Hitparade folgten. In der Gesamtauswertung von 1969 bis 2000 der Hitparaden-Zeit schafft er es auf einen beachtlichen 5. Platz. Seit 1990 hat er so viele Tonträger veröffentlicht, wie kaum ein anderer Instrumentalsolist der Welt. Edward Simoni gewann im Jahr 1991 die „Goldene Stimmgabel“, welche ihm durch die Moderatoren-Legende Dieter Thomas Heck verliehen wurde. Edward Simoni ist bisher stets ein gern gesehener Gast in allen deutschen Fernsehsendungen und u.a. von ARD, ZDF, RTL bis zu allen regionalen Fernsehsendern jährlich zu Gast.

Besonders bekannt ist seine gefühlvolle Interpretation des Klassikers „Einsamer Hirte“. Im Konzert erleben die Zuhörer die Vielfalt und das Facettenreichtum des Künstlers und Musikers Edward Simoni, der neben der Panflöte, die ihn bekannt machte, auch Violine und Querflöte spielt und keine musikalischen Grenzen kennt. Ob Sakral, Klassik, Rock, Pop, Volksmusik, Schlager, Filmmelodien, Country, bis Techno - Edward Simoni versteht es, mit leidenschaftlicher Hingabe, alle Bereiche der Musik zu verbinden. Egal ob mit James Last oder zuletzt auch Michael Hirte, Edward stand mit den größten Musikern der Welt auf der Bühne und überzeugte stets durch seine einmalige Professionalität und Leidenschaft für die Musik. Edward Simoni verspricht ein ganz besonderes, stimmungsvolles, vielseitiges sowie erstklassiges Konzert- und Musikerlebnis! Seien Sie dabei und sichern Sie sich Ihre Eintrittskarten für das Konzert in der Christuskirche in Harpstedt.

Eintrittskarten gibt es zu 25 Euro an den folgenden Vorverkaufsstellen:

Im Internet: www.nordwest-ticket.de
Per Telefon: 0421 363636
Vor Ort im Schreibwarengeschäft Beuke, im Kirchenbüro (beides Harpstedt) und in den Geschäftsstellen der Zeitungen.

Weinstandgruppe neu aufgestellt

Nachdem die Weinstandgruppe in den vergangenen Jahren u.a. aus Altersgründen einige Abgänge zu verzeichnen hatte (von ehemals 16 Mitstreitern verblieben zehn ehrenamtliche Helfer) bestand Handlungsbedarf.
Es erfolgte eine „Werbung in eigener Sache" in der Kreiszeitung. In diesem Artikel wurde u.a. erwähnt, dass die freiwilligen Helfer anlässlich von Konzerten in der Christuskirche die Bewirtung mit Wein und anderen Getränken am Tresen übernehmen und auch mit dem Servierwagen durch die Reihen in der Kirche gehen.
Daraufhin meldeten sich fünf Interessenten, die zukünftig die ehrenamtliche Arbeit in dieser Gruppe unterstützen wollten. Bei den neuen Mitarbeitern handelt es sich um: Renate Behrens, Dörte Maschmann, Edelgard Schröder, Richard Schröder (ehem. Harpstedter Pastor) und Erika Würdemann.
Im Rahmen des diesjährigen „Arbeitstreffens" wurden „die Neuen" in der Gruppe herzlich aufgenommen. Ferner wurden sie durch den Vorsitzenden des Fördervereins, Dieter Claußen, Pastor Gunnar Bösemann sowie vom Leiter der Konzert AG Heinz-Jürgen Grashorn freundlich begrüßt.
Nach dem offiziellen Teil gab es ein rustikales Grillbuffet mit selbst gefertigten Salaten sowie auch einige Kaltgetränke. Im Anschluss daran wurden noch intensive Gespräche geführt. Es war ein geselliger Abend.

Rainer Windhusen,
Leiter der Weinstandgruppe

Die Kinderkirche geht weiter!

Nachdem Pastorin Saathoff in den Ruhestand verabschiedet wurde, hat es einen Wechsel im Team der Kinderkirche gegeben. Mit viel Elan sind die alten und die neuen Teamer dabei, die nächsten KiKi-Stunden vorzubereiten. "Dass wir dich in Freude weitergeben dürfen, Herr!" ist dabei Anliegen und Leitspruch. Zum Team gehören: Ida Bolling, Eske Cohrsen, Annika Dehne, Johanna Holz, Holly Ilchmann, Marie Issing, Tristan Kopmann, Kathrin Lindenbauer, Ulrike Schafmeyer und Amelie Uhlhorn.

Allen einen herzlichen Dank!

Jörg Schafmeyer

Kontakte und Informationen

YouTube Kirche Harpstedt
Instagram kircheharpstedt

KIRCHEN-STIFTUNG FÜR DIE ZUKUNFT DER CHRISTUS-KIRCHENGEMEINDE HARPSTEDT

aktueller Stand: 426.000,00 €

Konten der Kirchen-Stiftung:

LzO
IBAN: DE39 2805 0100 0001 9966 77
Volksbank eG Oldenburg-Land Delmenhorst
IBAN: DE80 2806 6214 4822 3344 00

Konten des Fördervereins:

LzO Harpstedt
IBAN: DE92 2805 0100 0001 9571 17
Volksbank eG Oldenburg-Land Delmenhorst
IBAN: DE56 2806 6214 4848 4806 00
Vorsitzender: Dieter Claußen
Tel: 04244/95216

Konten der Kirchengemeinde:

Volksbank eG Oldenburg-Land Delmenhorst
IBAN: DE75 2806 6214 4812 2203 00

Kirchenbüro

Birgit Corleis
Offen: Mo, Di, Do, Fr 9-11 Uhr
Do 17-18 Uhr
Tel: 04244/452
Fax: 04244/9653059
Mail: birgit.corleis@evlka.de
Adresse: I. Kirchstraße 2,
27243 Harpstedt
Web: www.kirche-harpstedt.de

Friedhofswärter

Reinhold Jürgen Tel: 0152/21074849

Küster

Andreas Heitmann
Mail: kuester@kirche-harpstedt.de

Pastoren

Pastor Gunnar Bösemann
Tel: 04244/9687098
Mail: pastor.gboesemann@gmail.com

Pastor Karsten Damm-Wagenitz
Tel: 01522/43 44 45 2
Mail: Karsten.Damm-Wagenitz@evlka.de

Impressum

Dieser Gemeindebrief wird von dem Kirchenvorstand der ev.-luth. Kirchengemeinde in Harpstedt herausgegeben und erscheint einmal im Monat.
Verantwortlich im Sinne des Presserechtes ist Gunnar Bösemann. Auflage: 4400, Druck: Die Drucker, Karl-Heinz Guse, Redaktion: Steffen Akkermann (sa), Dietmar Kaiser (dk), Isabella Jankowski (ij), Ute Klitte (uk), Jörg Schafmeyer (js) und Erika Hormann (eh). Satz & Layout: Ute Klitte, Claudia Dänekas, Isabella Jankowski.
Mit Beiträgen von Gunnar Bösemann (gb) und Elisabeth Saathoff (es). Ehrenamtliche Austräger bringen diesen Gemeindebrief in alle Haushalte im Bereich unserer Kirchengemeinde.

In den dunklen Zeiten

In den dunklen Zeiten mal' ein helles Bild:
lichtdurchtränkte Weiten in des Sommers Kilt.

Lass das Blau des Himmels Blumengrüße sein,
Farben eines Schimmels traben schnaubend ein.

Male Kinderaugen, fröhlich lachend, groß,
Hoffnungsblicke taugen für des Bildes Schoß.

Schichte Abendfarben, dunkelblau auf rot,
deck' des Herbstes Garben über Wintersnot.

Tupfe helle Sterne, nimm den Mond dazu,
häng' die Nachtlaterne über Nebelruh'.

Pinselstriche ziehen Streifen durch die Nacht,
säe Morgenglühen aus in Farbenpracht.

Nimm die Sehnsuchtstöpfe, tauche tief hinein,
färbe in Geschöpfe deine Liebe ein.

In den dunklen Zeiten leuchtet hell ein Bild:
lichtdurchtränkte Weiten – deiner Seele Schild.

Edelhard Callies, 27.11.2002